



Madhya Pradesh
Forest Department

व्यवसाय योजना

आय सृजन गतिविधि- पत्ता प्लेट बनाना

बिहनधार पत्ता प्लेट एसएचजी -द्वारा निर्मित

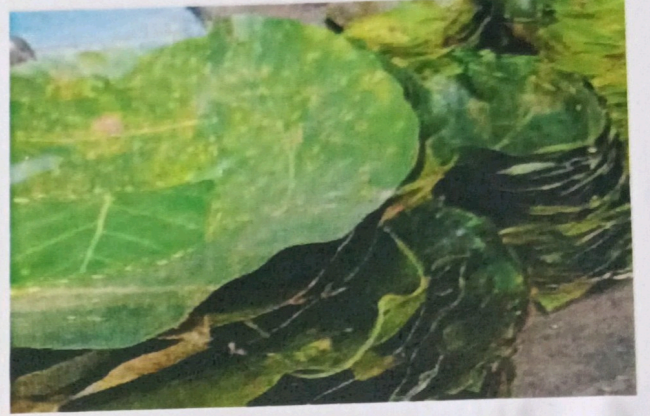

एसएचजी/नाम	:	पत्ता प्लेट एसएचजी ,बिहनधार 1
ग्रामीण वन विकास समिति नाम	:	बिहनधार 1
एफटीयू/ परिक्षेत्र	:	कटौला
डीएमयू/मंडल	:	मंडी
एफसीसीयू / वृत्त	:	मंडी

विषयसूची

अनु क्रमांक	विवरण	पृष्ठ
1	परिचय	1
2	कार्यकारी सारांश	2
3	एसएचजी का विवरण	2-4
3.1	पत्तल स्वयं सहायता समूह बिहनधार -1	4
3.2	गांव का भौगोलिक विवरण	4-5
4	आय उत्पन्न करने वाली गतिविधि से संबंधित उत्पाद का विवरण।	5
5	उत्पादन प्रक्रियाएं।	5-6
6	उत्पादन योजना का विवरण	6
7	विपणन/बिक्री का विवरण	7
8	सदस्यों के बीच प्रबंधन का विवरण	7
9	स्वोट अनालिसिस	8
10	संभावित जोखिमों का विवरण और उन्हें कम करने के उपाय।	8
11	आर्थिक नरमी परियोजना का विवरण	8-10
12	आर्थिक का सारांश	10-11
13	निधियों के संसाधन और निधि की आवश्यकता	11
14	ब्रेक-ईवन पॉइंट की गणना	11
15	टिप्पणि	11
	अनुलग्नक I	14
	समूह के सदस्यों की तस्वीर	15
	अनुलग्नक II	16

1. परिचय

हिमाचल प्रदेश छोटी घाटियों, छोटी पहाड़ियों से लेकर शक्तिशाली पर्वत श्रृंखलाओं से युक्त है जिनकी ऊंचाई 300 मीटर से लेकर 6800 मीटर तक है। विविध आवासों की उपलब्धता के कारण यह जैव विविधता, समृद्ध संस्कृति और धार्मिक विरासतों और सुंदर भू-दृश्यों से समृद्ध है। राज्य का क्षेत्रफल 55,673 वर्ग किमी है और 75 लाख की आबादी है। राज्य की लगभग 90% आबादी ग्रामीण क्षेत्रों में रहती है। कृषि, पशुपालन, बागवानी, जल विद्युत और पर्यटन राज्य की अर्थव्यवस्था के महत्वपूर्ण क्षेत्र हैं। राज्य में 12 जिले हैं और 14.58% आबादी के साथ मंडी दूसरे स्थान की आबादी वाला जिला है।

मंडी जिला मध्य हिमाचल में स्थित है और कुल्लू, शिमला, बिलासपुर, सोलन, हमीरपुर और कांगड़ा जिलों से सीमाबद्ध है। ब्यास और सतलुज जिले की मुख्य नदियाँ हैं।

जिले की सबसे बड़ी घाटी को बल्ह घाटी कहा जाता है, हालांकि अन्य घाटियों जैसे करसोग और हटली घाटियों को भी खाद्यान्न उत्पादन के लिए जाना जाता है। प्रमुख शहर मंडी है जो बल्ह घाटी के उत्तरी भाग में ब्यास नदी के तट पर स्थित है। जिले में घाटियाँ हैं और दुर दराज और कठिन इलाके भी हैं जहाँ लोग परिश्रमी हैं। सड़कों के कारण दुर दराज के इलाकों में पहुंच से सुधार आ गया है।

वन और वन पारिस्थितिकी तंत्र समृद्ध जैव विविधता के भंडार हैं और नाजुक, असमतल भूमि के संरक्षण में महत्वपूर्ण भूमिका निभाते हैं। ग्रामीण लोग अपनी आजीविका और सामाजिक-आर्थिक विकास के लिए वन संसाधनों पर सीधे निर्भर हैं। लेकिन अब यह चिंता का विषय है कि ये वन संसाधन इमारती लकड़ी, चारा, ईंधन, गैर इमारती लकड़ी उत्पाद (एनटीएफपी) संग्रह, चराई, आग, सूखा और कृषि के लिए अतिक्रमण, विकास गतिविधियों आदि के अति दोहन के कारण लगातार कम होते जा रहे हैं।

बिहनधार गाँव मंडी जिले के मंडी विकास खंड के घ्राण पंचायत में पड़ता है। बिहनधार गाँव के लोग पीढ़ियों से पत्तल बनाकर अपनी आजीविका कमाने के लिए उपयोग करते हैं। यह गाँव मुख्य शहर मंडी से लगभग 17 किमी दूर है और शहर की पत्तलों की मांग को पूरा करता है। मंडी जिले में प्रीतिभोज की परंपरा को धाम कहा जाता है और भोजन मुख्य रूप से पत्ते की प्लेटों पर परोसते हैं जिसे पत्तल कहा जाता है। पत्तल, **टौर बेल की पत्तियों** को बांस की सुई जैसी तीलियों से बुना जाता है। बिहनधार ग्रामीण वन विकास समिति के तहत आजीविका सुधार गतिविधियों को लागू करने के लिए दो स्वयं सहायता समूह (एसएचजी) का गठन किया गया है। इन दोनों का संबंध पत्तल बनाने से है। इनमें से एक है पत्ता प्लेट एसएचजी, बिहनधार 1 और दूसरा है "पत्तल बनाने वाला समूह बिहनधार -1। इनमें से समूह के सदस्य समाज के कमजोर वर्ग के हैं और उनके पास कम जोत भूमि है। अपनी सामाजिक-आर्थिक स्थिति को बढ़ाने के लिए, उन्होंने मशीन की मदद से पत्तल को थाली या

प्लेट की तरह आकार देकर बनाने का फैसला किया। इससे अतिरिक्त लाभ होंगे, उदाहरण के लिए,

1. वे पत्तल बना सकते हैं और उन्हें लंबे समय तक सूखे प्लेटों के रूप में स्टोर कर सकते हैं
2. हल्का होने के कारण परिवहन में आसान हैं।
3. ताजी हरी पत्तलों की तुलना में प्रति यूनिट अधिक कीमत मिलेगी।
4. कोई भी इस कार्य को मौसमी मांगों से स्वतंत्र उपलब्ध समय के अनुसार कर सकता है।
5. विशेष रूप से गर्मी और बरसात के मौसम में गुणवत्ता वाले पत्तों की कम उपलब्धता के समय पत्तलों की मांग को पूरा किया जा सकता है।

बिजनेस प्लान समूह के सदस्यों और प्रोजेक्ट टीम द्वारा तैयार किया गया है।

कार्यकारी सारांश

बिहनधार -I ग्रामीण वन विकास समिति:-

बिहनधार -I VFDS घ्राण पंचायत के विकास खंड मंडी के अंतर्गत आता है, VFDS मंडी वन मंडल के कटौला परिक्षेत्र के बिहनधार बीट का हिस्सा है।

ग्रामीण वन विकास समिति की महत्वपूर्ण विशेषताएं:-

यह क्षेत्र पत्तल बनाने के लिए प्रसिद्ध है। इनका ग्राम देवता माँ ब्रम्हा हैं।

परिवारों की संख्या	87 (43 सामान्य और 44 एस.सी.)
आर्थिक वर्ग मध्यम HHs	64 परिवार
कम आय वाले एचएच	17 (1 सामान्य और 16 एस.सी.)
कुल जनसंख्या	442
कुल मवेशी	946

2. स्वयं सहायता समूह का विवरण

पत्ता प्लेट एसएचजी, बिहनधार 1 पत्तल बनाने वाले स्वयं सहायता समूह बिहनधार का गठन 24.05.2022 को बिहनधार ग्रामीण वन विकास समिति के तहत उनके कौशल और क्षमता वृद्धि करके आजीविका सुधार सहायता प्रदान करने के लिए किया गया है। इस समूह में सदस्य गरीब और सीमांत किसान महिला सदस्य शामिल हैं ये सभी महिला सदस्य सामान्य श्रेणी के हैं।

हालांकि समूह के सभी सदस्य पहले से ही हस्तनिर्मित पत्तल तैयार कर रहे हैं और उन्हें स्थानीय बाजार मंडी में बेचते हैं, लेकिन मशीन का उपयोग करके अपनी आय में वृद्धि करना चाहते हैं। इस समूह में 10 सदस्य हैं और उनका मासिक अंशदान 100/- रुपये प्रति माह है। समूह के सदस्यों के का विवरण निम्नलिखित है:-

स्वयं सहायता समूह के सदस्यों की जानकारी

अनु क्रमांक	नाम	पद	श्रेणी	उम्र	योग्यता	संपर्क
1.	श्रीमती सीता देवी	अध्यक्ष	सामान्य	35वर्ष	5 वीं	8091281067
2.	श्रीमती सुमित्रा देवी	सदस्य सचिव	सामान्य	32वर्ष	10 वीं	
3.	श्रीमती रमा देवी	सदस्य	सामान्य	22वर्ष	10+2	8894014341
4.	श्रीमती बिंदरा देवी	सदस्य	सामान्य	28वर्ष	5	9015304705
5.	श्रीमती नारकली देवी	सदस्य	सामान्य	29वर्ष	8	8894949163
6.	श्रीमती रमा देवी	सदस्य	सामान्य	28वर्ष	10+2	980579672
7.	श्रीमती नीला देवी	सदस्य	सामान्य	27वर्ष	10+2	7876373438
8.	श्रीमती मथरु देवी	सदस्य	सामान्य	40वर्ष		9816255632
9.	श्रीमती निक्की देवी	सदस्य	सामान्य	37वर्ष		7018078067
10.	श्रीमती पुत्री देवी	सदस्य	सामान्य	50वर्ष		

2.1 स्वयं सहायता समूह का विवरण

2.1.	एसएचजी (स्वयं सहायता समूह)का नाम	::	पत्ता प्लेट एसएचजी बिहनधार -I
2.2	एसएचजी/सीआईजी एमआईएस कोड संख्या	::	---
2.3	ग्रामीण वन विकास समिति	::	बिहनधार -I
2.4	वन परिक्षेत्र	::	कटौला
2.5	वन मंडल	::	मंडी
2.6	गाँव	::	बिहनधार
2.7	विकास खंड	::	मंडी
2.8	जिला	::	मंडी
2.9	सदस्यों की कुल संख्या	::	10
2.10	गठन की तिथि	::	24.05.2022
2.11	बैंक का नाम और विवरण	::	हिमाचल प्रदेश राज्य सहकारी बैंक समिती पंडोह
2.12	बैंक खाता संख्या	::	खाता संख्या 32010122305 IFSC कोड -HPSC0000320
2.13	एसएचजी/मासिक बचत (प्रति सदस्य)	::	100/- प्रति सदस्य
2.14	कुल बचत	::	1000/- मई 2022 तक
2.15	कुल अंतर-ऋण	::	
2.16	नकद ऋण सीमा	::	
2.17	चुकौती स्थिति		

3.2. गांव का भौगोलिक विवरण

3.1	जिला मुख्यालय से दुरी	:	17 किमी
3.2	मेन रोड से दुरी	:	7 किमी (लिक रोड से 100 से 200 मीटर)
3.3	स्थानीय बाजार और दुरी	:	मंडी, 17 किमी
3.4	प्रमुख शहरों और दुरी	:	मंडी 17 किमी, सुंदरनगर 40 किमी, कुल्लू 70 किमी।
3.5	प्रमुख शहरों के नाम जहां उत्पादों को बेचा/विपणित किया जाएगा	:	मंडी, सुंदरनगर, कुल्लू और मनाली और राज्य से बाहर भी।
3.6	बैकवर्ड और फॉरवर्ड लिंकेज की स्थिति	:	पारंपरिक कार्य मशीन चलाने का मौके पर प्रशिक्षण।

3. आय सृजन गतिविधि से संबंधित उत्पाद का विवरण।

4.1	उत्पाद का नाम	::	पत्तल प्लेट तथा डोना - पत्तलों को मशीन पर ढालकर सूखे प्लेटों के रूप में बना कर उसका मूल्यवर्धन किया जाता है, जो बायोडिग्रेडेबल होते हैं।
4.2	उत्पाद पहचान की विधि	::	पत्तल प्लेट तथा डोना पूरे समूह के सदस्य कृषि, पशुपालन और विभिन्न सरकारी नौकरियों तथा निजी सिविल कार्य के अलावा पत्तल बनाने का कार्य करते हैं उनकी आय को बढ़ाने के लिए और व्यवहार्यता बनाने के लिए तकनीकी सहायता प्रदान की जाती है।
4.3	एसएचजी/सीआईजी/ की सहमति समूह	::	सहमति अनुलग्नक -1 . के रूप में संलग्न है

4. उत्पादन प्रक्रियाएं।

समूह के सदस्यों को मशीन पर पत्तल बनाने के प्रशिक्षण की व्यवस्था जाईका परियोजना द्वारा मशीन आपूर्तिकर्ता के माध्यम से की जाएगी। मशीन की लागत सहित मौके पर प्रदर्शन के साथ प्रशिक्षण की पूरी लागत जाईका परियोजना द्वारा वहन की जाएगी।

समूह पहले से ही हस्तनिर्मित पत्तल बना रहा है, जैसे ही मशीन स्थापित हो जाएगी समूह मशीन आपूर्तिकर्ता द्वारा मौके पर प्रशिक्षण प्राप्त करने के बाद पत्तल प्लेट्स बनाना शुरू कर देगा। वर्तमान में सदस्य टौर के पत्तों को इकट्ठा करने के लिए जंगल में जाते हैं जो ब्यास नदी के किनारे गांव के नीचे हैं जिसे इन पत्तों को इकट्ठा करने और गांव ले जाने के लिए तीन से पांच घंटे की आवश्यकता होती है। लगभग 20 किलो पत्तों से कम से कम तीन व्यक्तियों द्वारा लगभग 600 पत्तल बनाये जाते हैं। अतः 600 पत्तल बनाने के लिए 4 मानव-दिवस लगते हैं।

पत्तलें रु.180/- प्रति सैंकड़ा क हिसाब से बिकती है अतः 600 पत्तल का रु 1080/- मिल जाता है, इस प्रकार प्रत्येक व्यक्ति को 270 रुपये प्रति दिन कमा लेता है।

पत्तल बनाने की मशीन की स्थापना के साथ, समूह ने श्रम विभाजन को निम्नानुसार सुझाव दिया है: -

- पत्तल बनाने वाले स्थल तक पत्तों का संग्रहण और पहुँचाना -07 सदस्य
- पत्तल का मौके पर निर्माण :- 07 सदस्य
- मशीन चलाना:- 02 सदस्य
- पैकेजिंग और आपूर्ति :- 01 सदस्य

5. उत्पादन योजना का विवरण:

6.1	उत्पादन चक्र	::	मंडी जिले में टौर पत्तल का कारोबार मुख्य रूप से मंडी और सुंदरनगर में किया जाता है। मंडी के सबसे नजदीक टौर के प्रमुख वन ब्यास और उहल नदी के किनारे हैं। इसके अलावा वे सलापड़, खुराल और साओल क्षेत्रों में पाए जाते हैं जो सुंदरनगर के नजदीक हैं। मंडी क्षेत्र में इन पत्तों की कमी होने पर सुंदरनगर के आसपास के वन क्षेत्रों से भी टौर पत्ते की आपूर्ति मंडी को की जाती है। पत्तल बनाने और जंगल में टौर के पत्तों की उपलब्धता 10 महीने के लिए होती है और ये पत्ते जून और जुलाई में
-----	--------------	----	---

			उपलब्ध नहीं होते हैं।
6.2	जनशक्ति की आवश्यकता (संख्या)	::	प्रारंभ में पूरा समूह एक साथ काम करेगा क्योंकि वे अतीत से पत्तियों के संग्रह, पत्तल बनाने और उनकी बिक्री के लिए काम कर रहे हैं। पत्तल बनाने की मशीन की स्थापना के बाद समूह के सदस्यों के बीच श्रम विभाजन होगा, जिसे ऊपर बिंदु 5 और अनुलग्न - 1 में दिखाया गया है।
6.3	कच्चे माल का स्रोत	::	मंडी से पंडोह तक ब्यास नदी के किनारे टौर(बोहिनिया) के जंगल उपलब्ध हैं जहां लोग पत्ते इकट्ठा करते हैं।
6.4	अन्य स्रोत	::	सलापड़, खुराल और साओल क्षेत्रों में सुंदरनगर के आसपास के जंगलों से।
6.5	एक महीने के लिए पत्तल बनाने के लिए आवश्यक मात्रा	::	100 किलो यानी 10 बंडल एक दिन 300 बंडल या 3000 किग्रा @ 30 पत्तल/किग्रा = 90000/माह ब्राउन कार्डबोर्ड पेपर, 90000/माह
6.6	एक महीने में अपेक्षित उत्पादन	::	2000/दिन और 60000 एक महीने में

6. मार्केटिंग/विक्री का विवरण

7.1	संभावित बाजार स्थान	::	मंडी, सुंदरनगर।
7.2	इकाई से दूरी	::	17किमी मंडी , 42 किमी सुंदरनगर।
7.3	बाजार में उत्पाद की मांग		पत्तलों की मांग साल भर रहती है।
7.4	बाजार की पहचान की प्रक्रिया	::	पत्तल बेचने का बाजार मंडी और सुंदरनगर में सुस्थापित है। <i>हालांकि बाजार कुल्लू मनाली और राज्य के बाहर भी उपलब्ध हैं।</i>
7.5	बाजार पर मौसम का प्रभाव।	::	पत्तल हर मौसम में उपयोग के लिए लोकप्रिय है क्योंकि पत्तल बायोडिग्रेडेबल हैं और आम आदमी की पहुंच में हैं। हालांकि, शादी तथा त्योहारों के दौरान मांग काफी बढ़ जाती है। जून और

			जुलाई के महीनों के दौरान पत्तियों की अनुपलब्धता के कारण मांग पूरी तरह से पूरी नहीं हो पाती है। केवल सूखे प्लेट ही विकल्प हैं।
7.6	उत्पाद के संभावित खरीदार।	::	संभावित बाजार खरीदार होटल, छात्रावास, दुकानें, स्थानीय निवासी / विवाह और अन्य औपचारिक अवसर आदि हैं।
7.7	क्षेत्र में संभावित उपभोक्ता।	::	सभी पर्यावरण हितैषी नागरिक/परिवार।
7.8	उत्पाद का विपणन तंत्र।	::	पत्तल की आपूर्ति बाजार मांग आधारित है और समूह इन्हें मंडी टाउन के खुले बाजार में भी बेचेगा। पीएमयू के जडी बूटी सेल ने पहले ही व्यावसायिक कॉरपोरेट/होटलों से उनकी पसंद और मूल्य के अनुसार, समूह द्वारा आपूर्ति समझौता करने के लिए संपर्क किया है।
7.9	उत्पाद की मार्केटिंग रणनीति।	::	प्रारंभ में समूह अपने उत्पाद को अपने पिछले अनुभव और मंडी शहर और उसके आसपास प्राप्त स्थानीय मांग के अनुसार बेचना जारी रखेगा।
7.10	उत्पाद ब्रांडिंग।	::	स्वयं सहायता समूह उत्पाद
7.11.	उत्पाद नारा	::	"पर्यावरण हितैषी पत्ता प्लेट "

7. सदस्यों के बीच प्रबंधन का विवरण

सभी सदस्य प्रशिक्षण लेंगे और दैनिक कार्य संचालन, विपणन, विभाग के साथ जुड़ाव और अनुलग्नक -1 के रूप में खुद को विभाजित करेंगे।

8. SWOT विश्लेषण

अनु क्रमांक	विवरण	:	विवरण
1.	ताकत	::	समूह के सभी सदस्य समान विचारधारा वाले, स्थानीय और सामाजिक वातावरण के अनुकूल हैं। उत्पादन लागत कम है, उत्पादन उच्च मांग का है, और उत्पादन चक्र पूरे वर्ष दैनिक आधारित हैं। स्वयं सहायता समूह के लिए वित्तीय सहायता और मौके पर प्रशिक्षण जाईका वानिकी परियोजना द्वारा आयोजित किया जाएगा।
2.	कमजोरी	::	नया स्वयं सहायता समूह, पत्तल बनाने वाली मशीन को चलाने में अनुभव की कमी। लेखा जोखा प्रबंधन की अनुभवहीनता प्रयुक्त कागज़ की उपलब्धता
3.	मौका	::	मांग और रिटर्न ज्यादा है

			पर्यटन क्षेत्र में खपत की संभावना जाईका परियोजना का समर्थन
4.	खतरे/जोखिम	::	समूह में आंतरिक संघर्ष, पारदर्शिता की कमी और समूह के सदस्यों के बीच श्रम के वितरण में समन्वय की कमी।

9. संभावित जोखिमों का विवरण और उन्हें कम करने के उपाय

अनु क्रमांक	संभावित जोखिम	:	उन्हें कम करने के उपाय।
1.	समूह में आंतरिक संघर्ष, पारदर्शिता	:	संघर्षों को प्रारंभिक चरण में निपटाया जाना चाहिए। समूह के सभी सदस्यों के लिए समान जोखिम, समान लाभ साझा करने की आवश्यकता हर सदस्य को सम्मान दें।
2.	मंडी	:	बाजार में हमेशा उतार-चढ़ाव होता है; मांग और आपूर्ति हमेशा भिन्न होती है। इसलिए सदस्य नए बाजारों और खरीदारों को खोजते रहें। और कॉर्पोरेट्स के साथ समझौता करना चाहिए।
3.	उत्पादन	:	सदस्यों के अनुभव, बाजार और मांग के हिसाब से उत्पादन बढ़ाया जाना चाहिए।

10. आर्थिक विवरण।

पहला चक्र -

अनु क्रमांक	परियोजना की लागत			
ए	पूंजी लागत	दर / इकाई	इकाइयों	राशि रु.
ए.1	टौर वृक्षारोपण (2000 पौधे प्रति हेक्टेयर)	60000 प्रति है०	01 है०	60000
ए	पी-बैग में नर्सरी की स्थापना	रु. 10 प्रति पौधा	1000	10000
बी	एक कमरे वाले खुले शेड को ऊपर उठाना (10'x30')	अनुमान के अनुसार	01	400000
सी	डाई के साथ पेपर प्लेट बनाने की मशीन	रु. 1.2 लाख	01	120000
डी	सिलाई इकाइयाँ	रु. 15000 प्रति यूनिट	01	15000
इ	पैकेजिंग	रु. 10 प्रति कार्टन	लगभग	5000
एफ	परिवहन	-	लगभग	5000
	कुल पूंजी लागत			615000/-

बी।	एक महीने की आवर्ती लागत (30 दिन)	
-----	----------------------------------	--

बी 1	श्रम मजदूरी 30 दिन=(@ रु 270/दिन)	81000
बी 2	कच्चा माल गाड़ी	15000
बी 3	पैकेजिंग (पैकेजिंग सामग्री आदि)	3000
बी 4	ब्राउन कार्डबोर्ड पेपर @ रु. 0.5 प्रति शीट	30000
बी 5	बिजली और पानी का उपयोग शुल्क @ 1000 रुपये प्रति माह	1000
बी 6	विविध व्यय (स्टेशनरी, बिलबुक, रसीद आदि)	1500
	आवर्ती Costophone cycle = B1 + B2 + B3 + B4 + B5 + B6	131500/-
	कुल परियोजना लागत (ए+बी) = 615000 + 131500 = 746500/-	746500/-

एक महीने के लिए लागत लाभ विश्लेषण:-

अनु क्रमांक	विशेष	इकाई	मात्रा	भाव	राशि (रु.)
ए	पूंजी लागत पर मूल्यहास 10% (MACHINE + BUILDING) = 545000/-	महीना	1	10%	4541
	1 महीने के लिए आवर्ती लागत				
1.	श्रम मजदूरी 30 दिन=(@ रु 270/दिन)	महीना	1	300	81000
2.	कच्चा माल गाड़ी	महीना	1	500/दिन	15000
3.	पैकेजिंग (पैकेजिंग सामग्री आदि)	किलोग्राम	5	600	3000
4.	बिजली और पानी का उपयोग शुल्क @Rs1000प्रतिमाह	महीना	1	1000	1000
5.	विविध व्यय (पत्तल मशीन का रख-रखाव, स्टेशनरी, बिल बुक, रसीद आदि)		लगभग	-	1500
	संपूर्ण				106041/-
	संख्या में कुल उत्पादन	पत्तल			60000 पत्तल /माह
	किलो में उत्पादन की विक्री।	पत्तल प्लेट्स 60000 नंबर @ रु 4			240000
		संपूर्ण			240000/-
	कुल लाभ	240000 - 106041			1,33,959
	शुद्ध लाभ	कुल लाभ - श्रम मजदूरी 1,33,959 - 81000 = 52959			52959
सी।	एक वर्ष के लिए आय				
सी.1	प्रत्यक्ष आय				

	पहला साल	52959 *12=	635508/-
		कुल प्रत्यक्ष आय	635508/-
सी.2	अप्रत्यक्ष आय		
	श्रम मजदूरी		
	(i) प्रथम वर्ष	81000*12 =972000	972000
	कुल अप्रत्यक्ष आय		972000/-
	कुल आमदनी (कुल प्रत्यक्ष आय+ कुल अप्रत्यक्ष आय)		16,07,508/-

11. आर्थिक सारांश

(a) एक वर्ष में उत्पादन की लागत

अनु क्रमांक	विशेष	राशि रुपये में
1	कुल आवर्ती लागत (i) पहला महिना $131500*12=15,78,000$	15,78,000
2	पूंजीगत लागत पर 10% मूल्यहास मूल्य (वार्षिक)।	-54492
	संपूर्ण	15,23,508/-

(b) उत्पादन लागत का सार

अनु क्रमांक	विवरण	राशि (रु.)
1	आवर्ती लागत	15, 23,508/-
2	पूंजी पर 10% मूल्यहास मूल्य कीमत	54492
	संपूर्ण	15,78,000/-

(c) बिक्री मूल्य का आकलन

अनु क्रमांक	विवरण	इकाई	राशि (रु.)
1	आवर्ती लागत (15,78,000/972000)	न0	1.62
2	लाभ निश्चित 100%	न0	1.62
	संपूर्ण	रु.	3.24
3.	बाजार कीमत	न01	3.24

12. निधियों के संसाधन और निधि की आवश्यकता

अनु क्रमांक	संसाधनों का विवरण	राशि रुपये में
1	615000/-की पूंजीगत लागत पर परियोजना का हिस्सा (100%)	615000
2.	अब तक का मासिक योगदान	1000
	संपूर्ण	6,16,000/-

• स्वयं सहायता समूह को बैंक से ऋण लेने के लिए परिक्रामी निधि के रूप में एक लाख की राशि प्रदान की जाएगी।

• पूंजीगत लागत का 100% परियोजना (जड़ी बूटी सेल) द्वारा वहन किया जाएगा

13. ब्रेक ईवन पॉइंट कि गणना

ब्रेक-ईवन पॉइंट = पूंजीगत लागत/बिक्री/किग्रा.-आवर्ती लागत/किग्रा।

$$= 6,15,000 / (4.00 - 1.62)$$

$$= 6,15,000 / 2.38 = 2,58,404$$

2,58,404 पत्तल की बिक्री के बाद

ब्रेक ईवन प्वाइंट पांच महीने के बाद हासिल किया जा सकता है।

परियोजना की कुल लागत है

पूंजीगत लागत = 6,15,000 /-

आवर्ती लागत = 131500/-

वृक्षारोपण के लिए = 70000/-

14. टिप्पणि:

पत्ता प्लेट के नए स्वरूप बनाना ताकि उपभोगताओं की मांग एवं पसंद की आपूर्ति करके आयवृद्धि की जा सके।

“टौर पत्तल पारम्परिक एवं पर्यावरण हितैषी है”

विभिन्न कार्यों के लिए समूह के श्रम विभाग का विवरण इस प्रकार है:-

पत्तल बनाने की मशीन की स्थापना के साथ, समूह ने श्रम विभाजन को निम्नानुसार सुझाव दिया है: -

- पत्तल बनाने वाले स्थल तक पत्तों का संग्रहण और पहुँचाना -07 सदस्य
- पत्तल का मौके पर निर्माण :- 07 सदस्य
श्रीमती मथरु देवी, श्रीमती निक्की देवी, श्रीमती पुत्री देवी, श्रीमती रमा देवी, श्रीमती बिंदरा देवी,
श्रीमती सुमित्रा देवी एवं नारकली देवी
- मशीन चलाना:- 02 सदस्य
श्रीमती नीला देवी एवं श्रीमती सीता देवी
- पैकेजिंग और आपूर्ति :- 01 सदस्य
श्रीमती रमा देवी

" टौर पत्तल" की तस्वीरे"



समूह के सदस्यों की तस्वीर -



अनुलग्नक IV : रिवॉल्विंग फंड की मांग के लिए प्रारूप

आजीविका सुधार के कार्यों का समर्थन - परिक्रामी निधि (Revolving fund)
(कौन-कौन से गांवों में लागू होगा है)

गांव का नाम	विहणधार
VFDS/ BMC का नाम	विहण धार - 1 VFDS
कार्यकारी समिति की बैठक की तारीख	30-05-2022
एजेडा	1. रिवॉल्विंग फंड की मांग के लिए 2. प्रारूप तैयार करना
कार्यकारी समिति सदस्यों की संख्या	10
प्रतिभागियों की संख्या	10

कार्यकारी समिति की बैठक के बाद की जाई विचार-विमर्श एवं सलाह है।

हमारे गांव की CD&U योजना के अनुसार गांव VFDS/ BMC उपसमिति के, उपयुक्त अधिकारियों द्वारा विधिवत अनुमोदित उनके अनुमोदन पत्र दिनांक 30-05-21 जीपी प्रेरक/ गाई मैगजिलेटर और HCU समन्वयक के परामर्श से गांव/ VFDS/ BMC उपसमिति की कार्यकारी समिति CD&U फंड की आवश्यकता से संबंधित मामला सामुदायिक विकास गतिविधियों के पूरक - Revolving fund for IGA पर चर्चा की गई है और बैठक में विचार-विमर्श किया गया है।

विचार-विमर्श और घंटा के बाद कार्यकारी समिति ने सहमति व्यक्त की है और पात्र SHG को उपहास्य कराने के लिए परियोजना से परिक्रामी निधि (Revolving Fund) उपहास्य कराने का प्रस्ताव किया है ताकि वे स्वयं आजीविका कार्यक्रम से SHG सदस्य अपने सामाजिक-आर्थिक स्थिति में सुधार कर सकें।

क्रमिक	समूह का नाम	आजीविका का गांव	आजीविका करने वाले सदस्यों की संख्या	कुल फंड की आवश्यकता (₹.)	परियोजना से सहायता (₹.)	बैक में सहायता (₹.)
	प्रताप जीट	प्रताप बंजारा	10	746500/-	615000/-	
				रिवॉल्विंग फंड	100000/-	
					715000/-	

प्राधिकृत हस्ताक्षरकर्ताओं के नाम और हस्ताक्षर

VRDS विहाराधार - I		पूजा	पूजा	पूजा	सहायता	संयुक्त
(1) श्री परशु राम	मैदान फलदार	(1) श्रीमती	गीता देवी		प्रधान	
(2) श्रीमती विमला देवी	उप प्रधान	(2) श्रीमती	सुमित्रा देवी		सचिव	शुभिला देवी
(3) श्री इंदु सिंह	सचिव	(3) श्रीमती	रमा देवी		सदस्य	शुभिला देवी
(4) श्रीमती कुशुमा देवी	उप सचिव	(4) श्रीमती	नीरकली		सदस्य	नीरकली
(5) श्री निरंजी लाल	कोषाध्यक्ष	(5) श्रीमती	रमा देवी		सदस्य	रमा देवी
(6) श्री देवी सुंदर	सदस्य	(6) श्रीमती	नीला देवी		सदस्य	नीला देवी
(7) श्रीमती मिना देवी	सदस्य	(7) श्रीमती	सयम देवी		सदस्य	सयम देवी
(8) श्री मदन दुबे	सदस्य	(8) श्रीमती	विष्की देवी		सदस्य	जीनी देवी
(9) श्रीमती रमा देवी	सदस्य	(9) श्रीमती	पुनी देवी		सदस्य	
(10) श्रीमती देवी देवी	सदस्य	(10) श्रीमती	पुनी देवी		सदस्य	

प्रमाणित
 प्रमाणित
 प्रमाणित

श्रीमती
 श्रीमती
 श्रीमती

ए.ए. के माध्यम से DMU को प्रस्तुत किया गया

[Signature]
 एकतीय अधिकारी का नाम और हस्ताक्षर

[Signature]
 ए.ए. के माध्यम से DMU को प्रस्तुत किया गया

[Signature]
 एकतीय अधिकारी का नाम और हस्ताक्षर

अनुमोदित एवं स्वीकृत
DMU-Cum-D.F.O.
Mandi (H.P.)

DMU अधिकारी का नाम और हस्ताक्षर